M.S
486
316

LAYALAM READERS

Authorised by the Government of Travancore
and prescribed for use in schools
by the Director of Public Instruction, Travancore

FIRST READER

MACMILLAN & CO., LTD.
MADRAS

വില: ൩ ചക്രം.

15-2-05
486

MALAYALAM
FIRST READER

മലയാള
ഒന്നാം പാഠപുസ്തകം

SPECIALLY COMPILED FOR ELEMENTARY SCHOOLS IN TRAVANCORE
AND APPROVED FOR USE IN CLASS I
BY THE DIRECTOR OF PUBLIC INSTRUCTION, TRAVANCORE.

MACMILLAN & CO., LIMITED:
MADRAS, BOMBAY, CALCUTTA, AND LONDON
1926

All Rights reserved.

Price: { 5 Chuckrams.
2 As. 9 Ps.

വില: ൫ ചക്രം.

ഒന്നാം പാഠപുസ്തകം.

പാഠം ൧.

അമ്മ.

അ

അ

അണ്ണാൻ.
ണ്ണ

പാഠം ൨.

കണ്ണ്.

ക

ക

കലം.

പാഠം ൩.

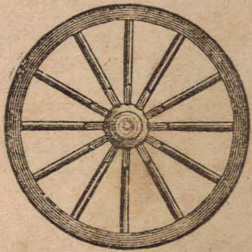

ചക്രം.

ച

ച

ക	ണ	ച

പാഠം ൬.

തത്ത.

ത

ത

തവള.

പാഠം ൭.

നഖം.

ന

ന

പാഠം ൩.

പശു.

പ

പ

പട്ടി.

ത	ന	ച	പ
പ	ച	ന	ത

അഭ്യാസം ൧. പത.

പാഠം ൪.

മരം.

മ

മ

പാഠം ൭.

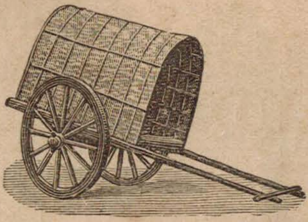

വണ്ടി.

വ

വ

വടി.

മ	ച	വ	പ

പാഠം ൮.

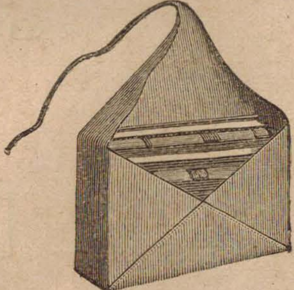

സഞ്ചി.

സ

സ

പാഠം ൧൦.

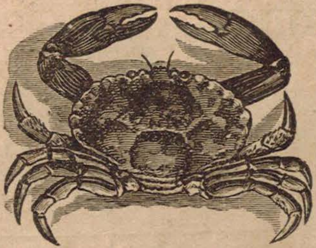

ഞണ്ടു്.

ഞ

ന	സ	ത	ഞ

പാഠം ൧൧.

കുട.

ട

ട

അഭ്യാസം ൧.

അട. വട. കട. മട.

പാഠം ൧൨.

അരണ.

ണ

ണ

ന	ണ	ഞ

അഭ്യാസം ൩.

അണ. കണ.

പാഠം ൧൩.

പന.

ന

ന

പേന.

അഭ്യാസം ൪.

പന. മന. നന.

പാഠം ൧൮.

കുതിര.

ര

ര

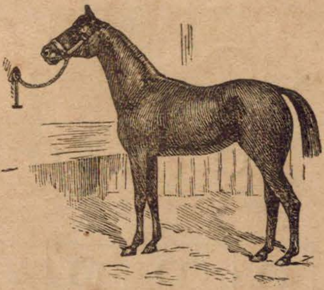

ന	ത	ര

അഭ്യാസം ൭.

അര. വര. കര. നര.

പാഠം ൧൯.

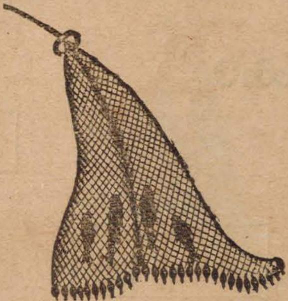

വല.

ല

ല

അഭ്യാസം ൮.

കല. വല. തല. മല.

പാഠം ൰൧.

പറ.

റ | റ

റ	ന	ര

അഭ്യാസം ൯.

അറ. തറ. മറ. കറ. പറ. വറ.

പാഠം ൰൨.

കാള.

ള | ള

ല	ള

അഭ്യാസം ൰.

കള. വള. തവള.

പാഠം ൧൮.

മേശ.

ശ

ശ

ര	ശ	സ

അഭ്യാസം ൮.

പശ.

പാഠം ൧൯.

പയർ.

യ

യ

മ	യ	ച

പാഠം ൨൦.

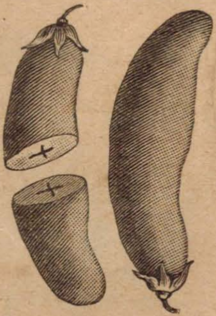

കഷണം.

ഷ

ഷ

പ	ഷ	വ

പാഠം ൨൧.

വാഴ.

ഴ

ഴ

ഴ	ഷ

അഭ്യാസം ൧൦.

തഴ. മഴ.

പാഠം ൧൨.

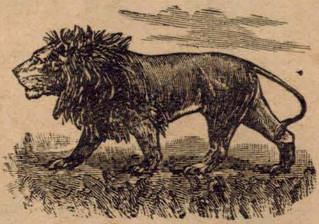

സിംഹം.

ഹ

ഹ

വ	ഹ	ഷ

അ

ക ങ* ച ഞ ട ണ

ത ന പ മ

യ ര ല വ

റ ള

ശ ഷ സ ഹ

ഴ

---

*ഇതു് ഒരു പുതിയ അക്ഷരമാകുന്നു.

അഭ്യാസങ്ങൾ.

അട.	കട.	തട.	പട.	വട.	കള.
അണ.	കണ.	തറ.	പത.	വര.	നട.
അര.	കര.	തല.	പന.	വറ.	നന.
അറ.	കറ.	തള.	പറ.	വല.	നര.
അല.	കല.	തഴ.	പശ.	വള.	പല.

അമര.	ചവണ.	പടല.
അരണ.	തവണ.	പലക.
കടല.	തവള.	മരവ.

പഠിച്ച അക്ഷരങ്ങൾ എഴുതേണ്ടുന്ന ക്രമം.

റ	ച	—
ന	ഹ	ഷ
ണ	സ	ഴ
ര	ശ	മ
ത	ങ	ക
ഞ	ള	യ
വ	ല	അ
പ	ട	—

പാഠം ൨൩.

തൂ**ൺ**.

ൺ

ൺ

അഭ്യാസം ൧൧.

കൺ. മൺ.

പാഠം ൨൪.

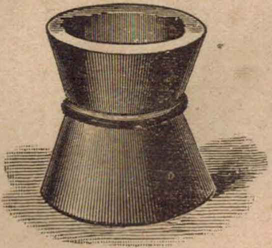

ഉര**ൽ**.

ൽ

ൽ

അഭ്യാസം ൧൨

കൽ. അയൽ. കടൽ. മണൽ.

പകൽ. അവൽ. മടൽ. തണൽ.

പാഠം ൨൭.

മീൻ.
ൻ

ൻ

അഭ്യാസം ൧൫.

അവൻ. പവൻ. ഇവൻ. മകൻ.

പാഠം ൨൮.

പയർ.
ർ

ർ

അഭ്യാസം ൧൬.

കയർ. വയർ. പയർ. മലർ.

പാഠം ൨൭.

വാൾ.

ൾ

ൾ

അഭ്യാസം ൧൩.

അവൾ. ഇവൾ. മകൾ.

പാഠം ൨൮.

മരം.

ം

ം

അഭ്യാസം ൧൪.

കരം. തടം. പടം. വടം.

കലം. തളം. പഴം. വളം.

ൺ. ൽ. ൻ. ർ. ൾ. ം.

പാഠം ൨ൻ.

ആന.

ആ

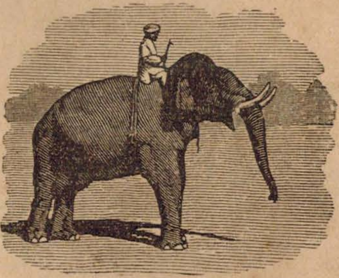

കാള.

ാ

ആ	ാ

അഭ്യാസം ൧.

ആന. ആമ. ആല. ആൺ.

അഭ്യാസം ൨.

കാ. ങാ. ചാ. ഞാ. ടാ. ണാ.

അഭ്യാസം ൩.

കാൽ. ചാണ. ഞാൻ. നാൾ.
കാർ. ചാമ. ഞാർ. പാൽ.

മാൻ. വാഴ. പാടം. താമര. സലാം.
മാല. വാൽ. മാടം. പായസം. തരാം.

കാലം. കായം. കായൽ. കാടൻ.
പാലം. ചായം. പായൽ. രാമൻ.

പാഠം ൩൦.

ഇല.

ഇ

വടി.

ി

ഇ	ി

അഭ്യാസം ൧.

ഇമ. ഇര. ഇല. ഇഴ.

അഭ്യാസം ൨.

കി. ങി. ചി. ഞി. ടി. ണി. തി. നി.

അഭ്യാസം നു.

അടി.	കണി.	അരി.	കളി.
തടി.	പണി.	വഴി.	മഷി.
വടി.	മണി.	പനി.	ഹരി.
ചിറ.	വിള.	നിലം.	മതിൽ.
തിര.	വിരൽ.	ചിതൽ.	മയിൽ.
കിളി.	ചിരി	പിരി.	പിടി.
കിഴി.	തിരി.	വിരി.	മിഴി.
കാടി.	താളി.	പാതി.	ചാടി.
താടി.	താലി.	പാടി.	വാടി.

പാഠം ന൧.

ഈച്ച.

ഈ

കീരി.

ീ

ഈ	ീ

അഭ്യാസം ൧.

ഈയം. ഈശൻ. ഈഴവൻ.

അഭ്യാസം ൨.

കി. ങി. ചി. ഞി. ടി. ണി. തി. നി.

അഭ്യാസം ൩.

ചീര. നീ. പീലി. മീനം. ശീലം. നീളം.
ചീനി. നീർ. മീശ. നീലം. സീത. വീതി.

പാഠം ൩൨.

ഉരൽ.

ഉ

പുഴു.

ു

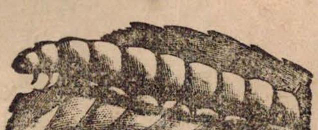

പശു.

ു

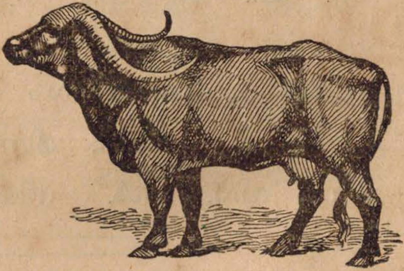

എരുമ.

ു

ഉ	ം ു ു

അഭ്യാസം ൧.

ഉമി. ഉളി. ഉറ. ഉറി. ഉരൽ.

അഭ്യാസം ൨.

ങു. ചു. ഞു. ടു. പു. മു. യു. ലു. വു.
കു. രു. തു. ശു. ണു. നു.

അഭ്യാസം ൩.

ചുമ.	പുളി.	മുറം.	കടുവാ.
പുക.	മുള.	മഴു.	ഉഫുവാ.
പുര.	മുറി.	കഴുത.	വായു.
കുരു.	തുടം.	പശു.	നുകം.
ഉരുളി.	തുണി.	നാണു.	നുര.

പാഠം ൧൧.

ഊഞ്ഞാൽ.

ഊ

പൂട്ട്.

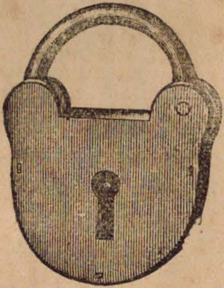

ൂ

ശൂലം.

ൂ

രൂപാ.

ഊ	ൂ ൂ ൂ

അഭ്യാസം ൧.

അ	ഇ	ഉ
ആ	ഈ	ഊ

അഭ്യാസം ൨.

ഊമ ഊളൻ. ഊർ.

അഭ്യാസം ൩.

ങൂ. ചൂ. ഞൂ. ടൂ. ണൂ. പൂ. മൂ. യൂ.

അഭ്യാസം ൪.

കൂനൻ. തൂവൽ. പൂവൻ. രൂപം. സൂചി.
ചൂരൽ. നൂൽ. മൂല. ശൂലം. പൂണൂൽ.

പാഠം ൧൩.

എലി.

എ

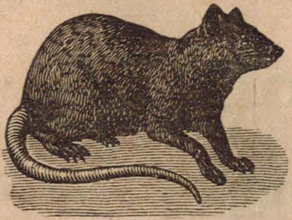

തെങ്ങു.

െ

എ	െ

അഭ്യാസം ൧.

എരുമ. എലി.

അഭ്യാസം ൨.

കെ. ങെ. ചെ. ഞെ. ടെ. ണെ.

അഭ്യാസം ൩.

ചെടി. പെൺ. വെളി.
ചെവി. മെതി. വെടി.

പാഠം ൩൧.

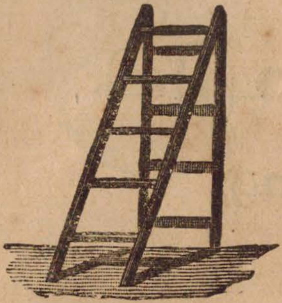

ഏണി.

ഏ

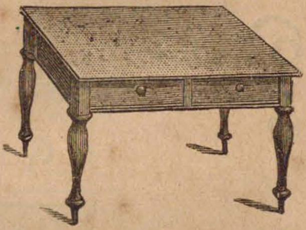

മേശ.

േ

ഏ	േ

അഭ്യാസം ൧.

ഏണി. ഏലം. ഏഴ്.

അഭ്യാസം ൨.

കേ. ങേ. ചേ. ഞേ. ടേ. ണേ.

അഭ്യാസം ൩.

കേശവൻ.	ചേന.	തേൽ.	പേൻ.
കേരളം.	ചേര.	തേൻ.	പേന.
നേരം.	മേട.	വേളി.	മേളം.
നേരെ.	മേശ.	സേവ.	ശേഷം.

പാഠം ൩൩.

ഐ

ഐരാവതം.

കൈ.

ൈ

ഐ	ൈ

ഏ	ഒ	ഐ
ഐ	ഏ	ഒ

അഭ്യാസം ൧.

ഐരാവതം.

അഭ്യാസം ൨.

കൈ. ങൈ. ചൈ. ഞൈ.

അഭ്യാസം ൩.

കൈത. തൈലം. വൈരം.

തൈകൾ. പൈതൽ. മൈസൂർ.

പാഠം ൩൯.

ഒട്ടകം

ഒ

കൊടി.

ൊ......ാ

ഒ	ൊ...ാ

അഭ്യാസം ൧.

ഒരു. ഒരുവൻ. ഒരുമ.

അഭ്യാസം ൨.

കൊ. ങൊ. ചൊ. ഞൊ.

അഭ്യാസം ൩.

കൊടി. ചൊറി. പൊടി.
കൊതി. തൊലി. പൊരി.

പാഠം ൩൭.

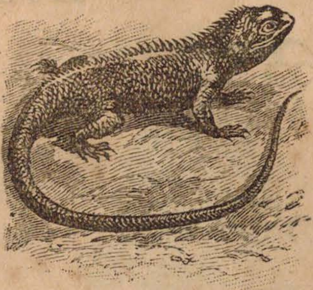

ഓന്തു്.

ഓ

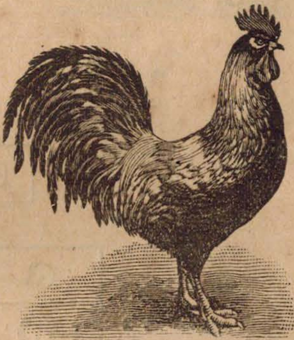

കോഴി.

േ.....ാ

ഓ	േ ാ

അഭ്യാസം ൧.

ഓല. ഓടി. ഓണം. ഓളം.

അഭ്യാസം ൨.

കോ. ങോ. ചോ. ഞോ. ടോ. ണോ.

അഭ്യാസം ൩.

കോഴി. ചോര. തോട. തോൽ.

കോടി. ചോളം. തോഴി. പോള.

മോർ. രോമം. ലോകം.

മോതിരം. സോമൻ. ഹോമം.

പാഠം ൩൯.

ഔ

റൗക്ക.

ൗ

ഔ	..ൗ

ഒ	ഓ	ഔ
ഓ	ഔ	ഒ

അഭ്യാസം ൧.

കൗ. ങൗ. ചൗ. ഞൗ. ടൗ. ണൗ.

അഭ്യാസം ൨.

കൗശലം. ടൗൺ.

ചൗളം. പൗരൻ.

പാഠം ൨൰.

ഋഷി.

ഋ

വൃക്ഷം.

ൃ

ഋ	ൃ

അഭ്യാസം ൧.

ഋഷി. ഋണം.

അഭ്യാസം ൨.

കൃ. ങൃ. ചൃ. ഞൃ. ടൃ. ണൃ.

അഭ്യാസം ൩.

കൃപ. തൃണം. നൃപൻ.

പാഠം ൨൧.

ഌ

ഌ

അഭ്യാസം.

കൢ ങൢ ചൢ ഞൢ

പാഠം ൨൨.

അഃ

ഃ

അഭ്യാസം ൧.

കഃ. ങഃ. ചഃ. ഞഃ. ടഃ. ണഃ. തഃ. നഃ

അഭ്യാസം ൨.

ഹരിഃ. നമഃ. മനഃ. തപഃ.

അ ആ ഇ ഈ ഉ ഊ

ഋ ഌ

എ ഏ ഐ ഒ ഓ ഔ

അം അഃ

പാഠം ൧൩.

ക ഖ ഗ ഘ ങ

അഭ്യാസം ൧.

ഖാ ഖി ഖീ ഖു ഖൂ ഖെ
ഗാ ഗി ഗീ ഗു ഗൂ ഗെ
ഘാ ഘി ഘീ ഘു ഘൂ ഘെ

അഭ്യാസം ൨.

നഖം. മുഖം. സുഖം. സഖി.
ഗംഗ. അംഗം. രോഗി. ഗുണം. ഗുളിക.
ഗോപാലൻ. ഗൗരി.
ഘനം. മേഘം. ഘോഷം.

പാഠം ൧൪.

ച ഛ ജ ഝ ഞ

അഭ്യാസം ൧.

ഛാ ഛി ഛീ ഛു ഛൂ ഛെ
ജാ ജി ജീ ജു ജൂ ജെ
ഝാ ഝി ഝീ ഝു ഝൂ ഝെ

അഭ്യാസം ൨.

ഛായ. ഛിഃ. ഛേദം.
ജലം. ജനം. ജാതി. രാജാ. ജീവൻ.
ജൂതൻ. ജോലി.
ഝടഝട. ഝടിതി.

പാഠം ൰൮.

ട ഠ ഡ ഢ ണ

അഭ്യാസം ൧.

ഠാ ഠി ഠീ ഠു ഠൂ ഠെ
ഡാ ഡി ഡീ ഡു ഡൂ ഡെ
ഢാ ഢി ഢീ ഢു ഢൂ ഢെ

അഭ്യാസം ൨.

മഠം. പാഠം. കഠിനം.
പീഡ. ഗരുഡൻ. മൂഢൻ.

പാഠം ൰൯.

ത ഥ ദ ധ ന

അഭ്യാസം ൧.

ഥാ ഥി ഥു ഥൂ ഥെ
ദാ ദീ ദു ദൂ ദെ
ധാ ധി ധു ധൂ ധെ

അഭ്യാസം ൨.

കഥ. രഥം. തിഥി. മിഥുനം.
ദശ. ദാഹം. ദീനം. ദുഃഖം. ദൂരം.
ദേവൻ. ദേശം. ദേഹം. ദോഷം. ദൈവം.
ധനു. ബുധൻ. ധാര. ആധാരം.
ധാരാളം. ആധി. സാധു. മധുരം.

പാഠം ൧൬.

പ ഫ ബ ഭ മ

അഭ്യാസം ൧.

ഫാ ഫി ഫീ ഫു ഫൂ ഫെ
ബാ ബി ബീ ബു ബൂ ബെ
ഭാ ഭി ഭീ ഭു ഭൂ ഭെ

അഭ്യാസം ൨.

ഫലം. കഫം. ഫു.
ബലം. ബാലൻ. അറബി. ബുധൻ. ബോധം.
ഭയം. ഭരണി. ഭാഷ. ഭാരം. ഭീമൻ.
ഭൂമി. ഭോഷൻ. ലാഭം.

ക ഖ ഗ ഘ ങ
ച ഛ ജ ഝ ഞ
ട ഠ ഡ ഢ ണ
ത ഥ ദ ധ ന
പ ഫ ബ ഭ മ
യ ര ല വ
ശ ഷ സ ഹ
റ ള ഴ

	അ	ആ	ഇ	ഈ	ഉ	ഊ	ഋ
ക്	ക	കാ	കി	കീ	കു	കൂ	കൃ
ഖ്	ഖ	ഖാ	ഖി	ഖീ	ഖു	ഖൂ	ഖൃ
ഗ്	ഗ	ഗാ	ഗി	ഗീ	ഗു	ഗൂ	ഗൃ
ഘ്	ഘ	ഘാ	ഘി	ഘീ	ഘു	ഘൂ	ഘൃ
ങ്	ങ	ങാ	ങി	ങീ	ങു	ങൂ	ങൃ
ച്	ച	ചാ	ചി	ചീ	ചു	ചൂ	ചൃ
ഛ്	ഛ	ഛാ	ഛി	ഛീ	ഛു	ഛൂ	ഛൃ
ജ്	ജ	ജാ	ജി	ജീ	ജു	ജൂ	ജൃ
ഝ്	ഝ	ഝാ	ഝി	ഝീ	ഝു	ഝൂ	ഝൃ
ഞ്	ഞ	ഞാ	ഞി	ഞീ	ഞു	ഞൂ	ഞൃ
ട്	ട	ടാ	ടി	ടീ	ടു	ടൂ	ടൃ
ഠ്	ഠ	ഠാ	ഠി	ഠീ	ഠു	ഠൂ	ഠൃ
ഡ്	ഡ	ഡാ	ഡി	ഡീ	ഡു	ഡൂ	ഡൃ
ഢ്	ഢ	ഢാ	ഢി	ഢീ	ഢു	ഢൂ	ഢൃ
ണ്	ണ	ണാ	ണി	ണീ	ണു	ണൂ	ണൃ
ത്	ത	താ	തി	തീ	തു	തൂ	തൃ
ഥ്	ഥ	ഥാ	ഥി	ഥീ	ഥു	ഥൂ	ഥൃ

എ ഏ ഐ ഒ ഓ ഔ അം അഃ

കെ കേ കൈ കൊ കോ കൌ കം കഃ

ഖെ ഖേ ഖൈ ഖൊ ഖോ ഖൌ ഖം ഖഃ

ഗെ ഗേ ഗൈ ഗൊ ഗോ ഗൌ ഗം ഗഃ

ഘെ ഘേ ഘൈ ഘൊ ഘോ ഘൌ ഘം ഘഃ

ങെ ങേ ങൈ ങൊ ങോ ങൌ ങം ങഃ

ചെ ചേ ചൈ ചൊ ചോ ചൌ ചം ചഃ

ഛെ ഛേ ഛൈ ഛൊ ഛോ ഛൌ ഛം ഛഃ

ജെ ജേ ജൈ ജൊ ജോ ജൌ ജം ജഃ

ഝെ ഝേ ഝൈ ഝൊ ഝോ ഝൌ ഝം ഝഃ

ഞെ ഞേ ഞൈ ഞൊ ഞോ ഞൌ ഞം ഞഃ

ടെ ടേ ടൈ ടൊ ടോ ടൌ ടം ടഃ

ഠെ ഠേ ഠൈ ഠൊ ഠോ ഠൌ ഠം ഠഃ

ഡെ ഡേ ഡൈ ഡൊ ഡോ ഡൌ ഡം ഡഃ

ഢെ ഢേ ഢൈ ഢൊ ഢോ ഢൌ ഢം ഢഃ

ണെ ണേ ണൈ ണൊ ണോ ണൌ ണം ണഃ

തെ തേ തൈ തൊ തോ തൌ തം തഃ

ഥെ ഥേ ഥൈ ഥൊ ഥോ ഥൌ ഥം ഥഃ

	അ	ആ	ഇ	ഈ	ഉ	ഊ	ഋ
ദ്	ദ	ദാ	ദി	ദീ	ദു	ദൂ	ദൃ
ധ്	ധ	ധാ	ധി	ധീ	ധു	ധൂ	ധൃ
ന്	ന	നാ	നി	നീ	നു	നൂ	നൃ
പ്	പ	പാ	പി	പീ	പു	പൂ	പൃ
ഫ്	ഫ	ഫാ	ഫി	ഫീ	ഫു	ഫൂ	ഫൃ
ബ്	ബ	ബാ	ബി	ബീ	ബു	ബൂ	ബൃ
ഭ്	ഭ	ഭാ	ഭി	ഭീ	ഭു	ഭൂ	ഭൃ
മ്	മ	മാ	മി	മീ	മു	മൂ	മൃ
യ്	യ	യാ	യി	യീ	യു	യൂ	യൃ
ര്	ര	രാ	രി	രീ	രു	രൂ	രൃ
ല്	ല	ലാ	ലി	ലീ	ലു	ലൂ	ലൃ
വ്	വ	വാ	വി	വീ	വു	വൂ	വൃ
ശ്	ശ	ശാ	ശി	ശീ	ശു	ശൂ	ശൃ
ഷ്	ഷ	ഷാ	ഷി	ഷീ	ഷു	ഷൂ	ഷൃ
സ്	സ	സാ	സി	സീ	സു	സൂ	സൃ
ഹ്	ഹ	ഹാ	ഹി	ഹീ	ഹു	ഹൂ	ഹൃ
ള്	ള	ളാ	ളി	ളീ	ളു	ളൂ	ളൃ
റ്	റ	റാ	റി	റീ	റു	റൂ	റൃ
ഴ്	ഴ	ഴാ	ഴി	ഴീ	ഴു	ഴൂ	ഴൃ

ഏ	ഐ	ഒ	ഓ	ഔ	അം	അഃ	
ദെ	ദേ	ദൈ	ദൊ	ദോ	ദൗ	ദം	ദഃ
ധെ	ധേ	ധൈ	ധൊ	ധോ	ധൗ	ധം	ധഃ
നെ	നേ	നൈ	നൊ	നോ	നൗ	നം	നഃ
പെ	പേ	പൈ	പൊ	പോ	പൗ	പം	പഃ
ഫെ	ഫേ	ഫൈ	ഫൊ	ഫോ	ഫൗ	ഫം	ഫഃ
ബെ	ബേ	ബൈ	ബൊ	ബോ	ബൗ	ബം	ബഃ
ഭെ	ഭേ	ഭൈ	ഭൊ	ഭോ	ഭൗ	ഭം	ഭഃ
മെ	മേ	മൈ	മൊ	മോ	മൗ	മം	മഃ
യെ	യേ	യൈ	യൊ	യോ	യൗ	യം	യഃ
രെ	രേ	രൈ	രൊ	രോ	രൗ	രം	രഃ
ലെ	ലേ	ലൈ	ലൊ	ലോ	ലൗ	ലം	ലഃ
വെ	വേ	വൈ	വൊ	വോ	വൗ	വം	വഃ
ശെ	ശേ	ശൈ	ശൊ	ശോ	ശൗ	ശം	ശഃ
ഷെ	ഷേ	ഷൈ	ഷൊ	ഷോ	ഷൗ	ഷം	ഷഃ
സെ	സേ	സൈ	സൊ	സോ	സൗ	സം	സഃ
ഹെ	ഹേ	ഹൈ	ഹൊ	ഹോ	ഹൗ	ഹം	ഹഃ
ളെ	ളേ	ളൈ	ളൊ	ളോ	ളൗ	ളം	ളഃ
റെ	റേ	റൈ	റൊ	റോ	റൗ	റം	റഃ
ഴെ	ഴേ	ഴൈ	ഴൊ	ഴോ	ഴൗ	ഴം	ഴഃ

പാഠം ൨൭. (ഷ)

ഉരല് (ഉരൽ).

തൂണ് (തൂൺ).

തേള് (തേൾ).

പയറ് (പയർ).

മീന് (മീൻ).

കലമ് (കലം).

്

അഭ്യാസം ൧.

ക് ഖ് ഗ് ഘ് ങ് ച് ഛ് ജ് ഝ്

അഭ്യാസം ൨.

ചരല്. നിഴല്. കണ്. മണ്. താള്. നാള്.

തേന്. മാന്. മനസ്. ലേസ്. ലേശ്. കീഴ്. ഭേഷ്.

അഭ്യാസം ൩.

പക്കം. പേഷ്കാർ. കപ്പൽ.

പട്ടം. ചട്ടി. കൊല്ലം.

ഇല്ല. വണ്ടി. കണ്ടം. വസ്ത്രം.

(ഡി)

വീട്.

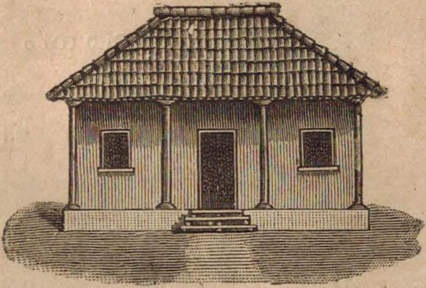

കാല്.

തേര്.

(ം്)

അഭ്യാസം ൫.

ക് ങ്ങ് ച് ത്ത് ന്ന് ല് വ് ള്ള്

അഭ്യാസം ൨.

ഉലക്.	ആണ്.	കാട്ട്.	വരവ്.
വരക്.	കാത്ത്.	ചൂട്ട്.	ചെലവ്.
കമുക്.	വലുത്.	കുറവ്.	പാല്.
പേര്.	താഴ്.	കേസ്.	കാശ്.
നാര്.	താള്.	ലേസ്.	കുരിശ്.

പാഠം ൩൯.

കപ്പൽ.

പ്പ

തത്ത.

ത്ത

കാക്ക.

ക്ക

പ്പ	= പ്‌പ
ത്ത	= ത്‌ത
ക്ക	= ക്‌ക

അഭ്യാസം ൧.

ക്ക ങ്ങ ച്ച (ച്ച) ഞ്ഞ ട്ട ണ്ണ ത്ത ന്ന പ്പ
മ്മ യ്യ (യ്യ) വ്വ ല്ല ള്ള റ്റ

അഭ്യാസം ൨.

ചക്ക. കാക്കാൻ. ചക്കി. മൂക്ക്. താക്കോൽ.
ചങ്ങല. തേങ്ങാ. മാങ്ങാ. ഉറങ്ങി. തെങ്ങ്.
ഈച്ച. പൂച്ചി. തേച്ച. കച്ചേരി. കച്ചോലം.
മഞ്ഞൾ. ഊഞ്ഞാൽ. പഞ്ഞി. കുഞ്ഞ്.
കോട്ട. പട്ടാളം. കുട്ടി. ചട്ടകം. പട്ടോല.
തിണ്ണ. ഉണ്ണി. കണ്ണ്. കണ്ണാടി. കിണ്ണം.
മെത്ത. പത്തായം. കത്തി. പത്ത്. കുരുത്തോല.
പുന്ന. കന്നാൻ. കന്നി. പന്നി. കുന്ന്.
അപ്പം. കാപ്പി. ഉപ്പ്. പപ്പ. അപ്പോൾ.

അമ്മ. അമ്മി. അമ്മൂമ്മ. സമ്മാനം.
തയ്യൽ. കയ്യാല. കയ്യൂക്ക്. വയ്യോളം.
ചവ്വരി. ചൊവ്വാ. ഉവ്വ്. വവ്വാൽ.
തള്ള. പള്ളി. എള്ള്. വെള്ളം.
കററ. പാററാ. നെററി. ഊററ്. മുററം.
ദിഗ്ഗജം. സജ്ജനം. മദ്ദളം. നിശ്ശേഷം.

പാഠം ൩൦.

മഞ്ചൽ.

ഞ്ച

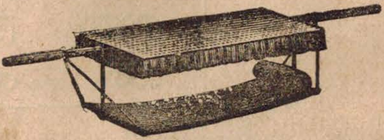

പക്ഷി.

ക്ഷ

വണ്ടി.

ണ്ട

ഞ്ച = ഞ് ച
ക്ഷ = ക് ഷ
ണ്ട = ണ് ട

അഭ്യാസം ൧.

ങ്ക	ഞ്ച	ണ്ട	ന്ത	മ്പ	ന്മ	ന്റ
ച്ച	ണ്ഡ	ണ്മ	ന്ദ	ന്ധ	ത്സ	ല്പ
സ്ത	സ്ന	ഷ്ട	ഷ്ണ	ഷ്പ	ക്ത	ക്ഷ

അഭ്യാസം ൨.

തിങ്കൾ.	പഞ്ചസാര.	ചെണ്ട.	ചന്ത.
പങ്കായം.	പഞ്ചാമൃതം.	പണ്ടാരം.	പന്തായം.
അങ്കി.	ഇഞ്ചി.	വണ്ടി.	പന്തി.
കുങ്കുമം.	നെഞ്ചു്.	കണ്ടു.	പന്തു്.
അമ്പലം.	നന്മ.	എന്റെ.	കണ്മണി.
ചെമ്പാണി.	ജന്മി.	നിന്റെ.	കാണ്മാൻ.
കമ്പി.	തിന്മാൻ.	തന്റെ.	ചന്ദനം.
കരിമ്പു്.	നാന്മുഖൻ.	അവന്റെ.	വന്ദിച്ചു.
അന്ധൻ.	ഉത്സവം.	അല്പം.	പുസ്തകം.
സന്ധി.	ഉത്സാഹം.	കല്പന.	അസ്തമിച്ചു.
ബന്ധു.	വത്സൻ.	പുല്പായ.	ശാസ്താ.
ബന്ധം.	മത്സരം.	കല്പിച്ചു.	വസ്തു.
സ്നാനം.	ഇഷ്ടം.	കൃഷ്ണൻ.	ഭക്തൻ.
സ്നേഹം.	നഷ്ടം.	ഉഷ്ണം.	ഭക്തി.
ഭസ്മം.	ഇഷ്ടിക.	വിഷ്ണു.	ശക്തി.
നമസ്കാരം.	അഷ്ടമി.	പുഷ്പം.	യുക്തി.

ക്ഷണം.	ശബ്ദം.	ബുദ്ധി.
പക്ഷി.	രശ്മി.	പത്മം.
ഭിക്ഷു.	ലക്ഷ്മി.	പത്മനാഭൻ.

പാഠം ൧൯.

മനുഷ്യൻ.

ധ്ര

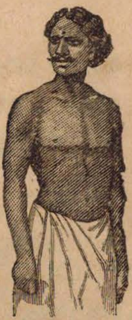

മത്സ്യം.

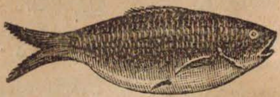

ഷ്യ=ഷ്യ ത്സ്യ=ത്സ്യ =ത്സ്യ	ധ്ര

അഭ്യാസം ൧.

ക്യ. ഖ്യ. ഗ്യ. ഘ്യ. ങ്യ. ച്യ. ഛ്യ. ജ്യ. ഝ്യ. ഞ്യ.

അഭ്യാസം ൨.

വാക്യം. മുഖ്യം. ഭാഗ്യം. ശ്ലാഘ്യം. വാച്യം.
പാക്യാർ. സൗഖ്യം. യോഗ്യം. നങ്യാർ. രാജ്യം.

നാട്യം. അഢ്യൽ. പുണ്യം. സത്യം. പഥ്യം.
ശാഠ്യം. ആഢ്യൻ. ഗണ്യം. നിത്യം. വിദ്യ.

സദ്യ. ധ്യാനം. ധാന്യം. അഭ്യാസം.
വൈദ്യൻ. വാധ്യാർ. ന്യായം. രമ്യം.
സൂര്യൻ. ബാല്യം. വ്യാഴം. മനുഷ്യർ. ദൂഷ്യം.
വാദ്യം. കല്യാണം. ആവശ്യം. പരസ്യം. ലേഹ്യം.
നമ്പ്യാതി. സന്ധ്യ.

പാഠം ൩൨.

ചക്രം.

‿

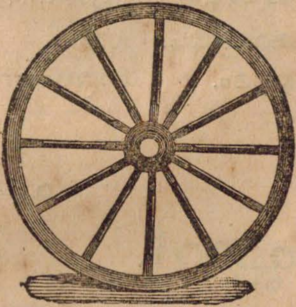

പ്രാവ്.

ക്ര=ക്‌റ പ്ര=പ്‌റ	‿

അഭ്യാസം ൧.

ക്ര ബ്ര ഗ്ര ഘ്ര ശ്ര

അഭ്യാസം ൨.

ക്രമം. ഗ്രാമം. സത്രം. മുദ്ര.
ചക്രം. ആഗ്രഹം. പാത്രം. ശൂദ്രൻ.
ക്രിമി. ജാഗ്രത. കത്രിക. ദ്രവ്യം.
ഘ്രാണം. കൊപ്രാ. ബ്രാഹ്മണൻ. വ്രണം.
വജ്രം. പ്രാണി. ഭ്രാന്തൻ. വ്രതം.
ആശ്രയം. ശ്രീ. വസ്ത്രം. മന്ത്രം. ചന്ദ്രൻ.
ശ്രമം. നസ്രാണി. സ്ത്രീ. യന്ത്രം. ഇന്ദ്രൻ.

പാഠം ൩൬.

പ്ലാവ്.

ല

പ്ല = പ്‌ല	ല

അഭ്യാസം ൧.

ക്ല ബ്ല ഗ്ല ഘ്ല ജ്ല പ്ല ശ്ല സ്ല

അഭ്യാസം ൨.

ക്ലാസ്സ്. ശ്ലോകം. സ്ലേറ്റ്. ആഹ്ലാദം.

പാഠം ൨൬.

അശ്വം.

്വ

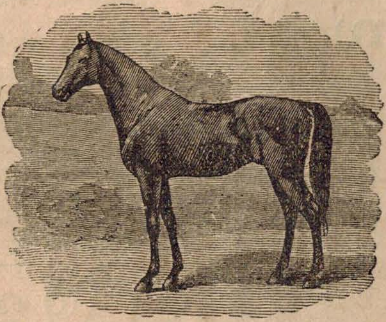

ശ്വ=ശ്‌വ	്വ

അഭ്യാസം ൧.

ക്വ ഖ്വ ഗ്വ ഘ്വ ങ്വ ജ്വ ത്വ ദ്വ ശ്വ.

അഭ്യാസം ൨.

ജ്വരം. ദ്വാരം. ശ്വാസം. സ്വരം. പട്ടത്വം.
ജ്വാല. വിദ്വാൻ. ഈശ്വരൻ. സ്വാമി. സത്വം.
പക്വം. വാഗ്വാദം. ഉച്ഛ്വാസം. ധ്വര.
അന്വേഷണം. അദ്ധ്വാനം.

പാഠം ൩൩.

സൎപ്പം.

ൎപ്പ = ർപ്പ	'

അഭ്യാസം ൧.

ൎക്ക ൎച്ച ൎഞ്ഞ ൎത്ത ൎപ്പ ൎമ്മ ൎയ്യ

അഭ്യാസം ൨.

തൎക്കം.	തീൎച്ച.	വാൎത്ത.	ചേൎന്നു.	പൎപ്പടം.
വൎക്കി.	മൂൎച്ച.	പാൎത്തു.	ചോൎന്നു.	പാൎപ്പിടം.
അൎക്കൻ.	ചേൎച്ച.	കാൎത്തിക.	തകൎന്നു.	കൎപ്പൂരം.
ഗൎഭം.	കാൎയ്യം.	വൎഷം.	സ്വൎഗ്ഗം.	ദുൎജ്ജനം.
കൎമ്മം.	ഭാൎയ്യ.	പൎവ്വതം.	മാൎഗ്ഗം.	അൎജ്ജുനൻ.
ധൎമ്മം.	ധൈൎയ്യം.	പാൎവ്വതി.	പാൎശ്വം.	അൎത്ഥം.

അഭ്യാസങ്ങൾ.

൧. പന — പാന. കലം — കാലം. കടി — കാടി.
പറ — പാറ. പലം — പാലം. തടി — താടി.
കള — കാള. വരം — വാരം. പടി — പാടി.
മല — മാല. പടം — പാടം. വടി — വാടി.
വട — വാട. തളം — താളം. കളി — കാളി.

കണി — കാണി. കഷായം — കാഷായം.
മണി — മാണി. സമാനം — സാമാനം.
കരണം — കാരണം. മാതളം — പാതാളം.
വരണം — വാരണം. സമാധാനം — സാവധാനം.
നരകം — നാരകം. നാരായണൻ — രാമായണം.

൨. നിലം — നീലം. ശില — ശീല.
ദിനം — ദീനം. ചിട്ടി — ചീട്ടി.

൩. മുക്ക് — മൂക്ക്. ചുള — ചൂള.
മുട്ട — മൂട്ട. പുരം — പൂരം.
തുമ്പ — തൂമ്പ. കുളം — കൂവളം.

൪. തെക്ക് — തേക്ക്. വെളി — വേളി.
ചെമ്പ് — ചേമ്പ്. മെട — മേട.

൫. കൊടി — കോടി. തൊട്ടി — തോട്ടി.
തൊഴി — തോഴി. തൊലി — തോലി.

അഭ്യാസങ്ങൾ (തുടൎച്ച).

൩.	തല.	തോൽ.	വീട്.	വിളക്ക്.	കലം.
	മുഖം.	കൈ.	അറ.	കിണ്ടി.	ചട്ടി.
	നെററി.	നെഞ്ചു്.	മുറി.	കിണ്ണം.	തവി.
	കണ്ണ്.	വയറു്.	തളം.	തളിക.	കൽച്ചട്ടി.
	മൂക്ക്.	അര.	തിണ്ണ.	അമ്മി.	മരവ.
	വായ്.	കാൽ.	അടുക്കള.	കുഴവി.	ഭരണി.
	നാക്ക്.	തുട.	മുററം.	ആട്ടുകല്ല്.	കുട്ട.
	ചെവി.	മുട്ട്.	പൂമുഖം.	തിരികല്ല്.	വട്ടി.
	കഴുത്ത്.	പാദം.	പടിപ്പുര.	മുത്ത്.	മുറം.
	പുറം.	വിരൽ.	തൊഴുത്ത്.	മരക്കലം.	തുറപ്പ.

ചെമ്പു്.	കട്ടിൽ.	പറ.	മമ്മട്ടി.	ഉടുപ്പു്.
വാപ്പു്.	മെത്ത.	ചങ്ങഴി.	കോടാലി.	തൊപ്പി.
ഉരുളി.	പായ്.	നാഴി.	തുമ്പ.	തലപ്പാവു്.
ചട്ടുകം.	തലയണ.	തുടം.	കുന്താലി.	മുണ്ടു്.
ചരുവം.	ചാരുവട്ട.	ചോതന.	വെട്ടുകത്തി.	നേരിയത്ത്.

പട്ടക്കര.	കാൽച്ചട്ട.	മേശ.	പടം.
കവിണി.	ചെരിപ്പ്.	കസേര.	കണ്ണാടി.
മുറി.	ജോട്ടു്.	പെട്ടി.	വാച്ചു്.
തോൎത്ത്.	കുട.	അലമാരി.	ലേസ്.
പാവാട.	വടി.	സ്റ്റൂൾ.	സൈക്കിൾ.
റൗക്ക.	റാന്തൽ.	ബെഞ്ചു്.	

അഭ്യാസങ്ങൾ (തുടൎച്ച).

ബോൎഡ്.	പേന.	റൂൾത്തടി.	കാപ്പി.
പടം.	പെൻസിൽ.	മഷിക്കുപ്പി.	നോട്ടുബുക്ക്.
മണി.	സ്ലേറ്റ്.	കൈമണി.	റൂൾപെൻസിൽ.
പുസ്തകം.	ചോക്ക്.	ചേങ്കല.	ചായപ്പെൻസിൽ.
കടലാസ്.	തുവാൽ.	കൊട്ടുവടി.	റബ്ബർ.

മനുഷ്യർ.	വൃക്ഷങ്ങൾ.	പുഷ്പങ്ങൾ.	ഭൂമി.
മൃഗങ്ങൾ.	ചെടികൾ.	കായ്കൾ.	ആകാശം.
പക്ഷികൾ.	വള്ളികൾ.	കിഴങ്ങുകൾ.	കാറ്റ്.
ഇഴജന്തുക്കൾ.	പുല്ലുകൾ.	വിത്തുകൾ.	വെള്ളം.

കുന്ന്.	ആറ്.	സൂൎയ്യൻ.	പകൽ.
തടം.	തോട്ട്.	ചന്ദ്രൻ.	രാത്രി.
കായൽ.	കുളം.	നക്ഷത്രങ്ങൾ.	ഉദയം.
കടൽ.	കിണറ്.	ദിക്കുകൾ.	അസ്തമനം.

ഉച്ച.	ആണ്ടു.	ആഴ്ച.	കാലം.
പാതിരാത്രി.	മാസം.	തീയതി.	ദേശം.
ഉഷസ്സ്.	ദിവസം.	തിഥി.	ദേഹം.
സന്ധ്യ.	മണിക്കൂർ.	നക്ഷത്രം.	മനസ്സ്.

അച്ഛൻ.	വല്യച്ഛൻ.	അമ്മാവൻ.	ജ്യേഷ്ഠൻ.
അമ്മ.	വല്യമ്മ.	അമ്മാവി.	അനുജൻ.
അപ്പൂപ്പൻ.	ചിററപ്പൻ.	അനന്തരവൻ.	ജ്യേഷ്ഠത്തി.
അമ്മൂമ്മ.	ചിററമ്മ.	അനന്തരവൾ.	അനുജത്തി.
മകൻ.	മകൾ.	മരുമകൻ.	മരുമകൾ.

അഭ്യാസങ്ങൾ (തുടൎച്ച).

ആന. ആട്. നായ്. കുരങ്ങ്. അണ്ണാൻ.
കുതിര. മാട്. പൂച്ച. ഉടുമ്പ്. പെരിച്ചാഴി.
കഴുത. ഒട്ടകം. കുറുക്കൻ. കീരി. എലി.

കാക്ക. കൊക്ക്. കഴുകൻ. മയിൽ. പുള്ള്.
കോഴി. ഇരണ്ട. തത്ത. കുയിൽ. മൂങ്ങാ.
താറാവ്. പരുന്ത്. പ്രാവ്. കുരുവി. മരങ്കൊത്തി.

മത്സ്യം. പാമ്പ്. ചിലന്തി. ഈച്ച. അട്ട.
തവള. അരണ. പാറ്റ. എറുമ്പ്. പുഴു.
ആമ. ഓന്ത്. കൊതുക്. ചിതൽ. മൂട്ട.
മുതല. ഗൌളി. വണ്ട്. പക്കി. പേൻ.

തെങ്ങ്. ആല്. ആഞ്ഞിലി. ചീലാന്തി. പനച്ച.
കമുക്. മാവ്. പുന്ന. ഇലഞ്ഞി. മുരിക്ക്.
പന. പിലാവ്. മരവട്ടി. വാക. മുരിങ്ങ.
വാഴ. പുളി. പയിൻ. മഞ്ചാടി. നാരകം.

കല്ല്. ചൂട്. കിഴക്ക്. അകം.
മണ്ണ്. തണുപ്പ്. തെക്ക്. പുറം.
ചരൽ. ആവി. പടിഞ്ഞാറ്. മുമ്പ്.
ചെളി. മേഘം. വടക്ക്. പിമ്പ്.
പാറ. മഴ. മുകൾ. വലം.
ചുണ്ണാമ്പ്. ഹിമം. താഴെ. ഇടം.

അഭ്യാസങ്ങൾ (തുടൎച്ച).

എല്ല്.	കണ്ണ്.	രൂപം.	ബുദ്ധി.
തൊലി.	മൂക്ക്.	ഗന്ധം.	മനസ്സ്.
മാംസം.	നാക്ക്.	രസം.	വിചാരം.
രക്തം.	ചെവി.	ശബ്ദം.	വാക്ക്.
ഞരമ്പ്.	ത്വക്ക്.	സ്പൎശം.	പ്രവൃത്തി.

വെളുപ്പ്.	ഉപ്പ്.	വിത്ത്.	തടി.
കറുപ്പ്.	എരിപ്പ്.	മുള.	കൊമ്പ്.
ചുമപ്പ്.	പുളിപ്പ്.	ഇല.	കമ്പ്.
മഞ്ഞൾ.	കയ്പ്.	തണ്ട്.	ചുള്ളി.
പച്ച.	ചവപ്പ്.	കതിർ.	ഇല.
നീലം.	ഇനിപ്പ്.	മണി.	തൊലി.

തേങ്ങാ.	ചിരട്ട.	കുല.	വിടല.	ഈൎക്കിൽ.
തൊണ്ട്.	പരിപ്പ്.	വെള്ളയ്ക്കാ.	ഓല.	കൊതുമ്പ്.
ചകരി.	നീര്.	കരിക്ക്.	മടൽ.	ചൂട്ട്.

റോട്ട്.	ആറ്.	വണ്ടി.	സൈക്കിൾ.
ചുമടുതാങ്ങി.	തോട്.	മേനാവ്.	മോട്ടാർവണ്ടി.
തണ്ണീൎപ്പന്തൽ.	കായൽ.	മഞ്ചൽ.	തീവണ്ടി.
വഴിയമ്പലം.	പാടം.	പല്ലക്ക്.	ബോട്ട്.
സത്രം.	പാലം.	രഥം.	വള്ളം.

അഭ്യാസങ്ങൾ (തുടൎച്ച).

ജനങ്ങൾ.	ഉദ്യോഗസ്ഥൻ.	കച്ചേരി.	ആശുപത്രി.
രാജാവ്.	പട്ടാളം.	സ്റ്റേഷൻ.	പള്ളി.
മന്ത്രി.	പോലീസ്.	പള്ളിക്കൂടം.	അമ്പലം.

ചിങ്ങം.	കുംഭം.	ആവണി.	മാശി.
കന്നി.	മീനം.	പുരട്ടാശി.	പങ്കുനി.
തുലാം.	മേടം.	അല്പശി.	ചിത്തിര.
വൃശ്ചികം.	ഇടവം.	കാൎത്തിക.	വൈകാശി.
ധനു.	മിഥുനം.	മാൎഗഴി.	ആനി.
മകരം.	കൎക്കടകം.	തൈ.	ആടി.

അശ്വതി.	മകം.	മൂലം.
ഭരണി.	പൂരം.	പൂരാടം.
കാൎത്തിക.	ഉത്രം.	ഉത്രാടം.
രോഹിണി.	അത്തം.	തിരുവോണം.
മകയിരം.	ചിത്തിര.	അവിട്ടം.
തിരുവാതിര.	ചോതി.	ചതയം.
പുണർതം.	വിശാഖം.	പൂരുരുട്ടാതി.
പൂയം.	അനിഴം.	ഉത്തൃട്ടാതി.
ആയില്യം.	കേട്ട.	രേവതി.

പ്രഥമ.	പഞ്ചമി.	നവമി.	ത്രയോദശി.
ദ്വിതീയ.	ഷഷ്ഠി.	ദശമി.	ചതുൎദ്ദശി.
തൃതീയ.	സപ്തമി.	ഏകാദശി.	വാവ്.
ചതുൎത്ഥി.	അഷ്ടമി.	ദ്വാദശി.	

പാഠം ൩൦.

വരുന്നു.	ഓടുന്നു.	കരയുന്നു.
പോകുന്നു.	പറക്കുന്നു.	കളിക്കുന്നു.
സംസാരിക്കുന്നു.	ഉണ്ണുന്നു.	കുളിക്കുന്നു.
നടക്കുന്നു.	ഉറങ്ങുന്നു.	നീന്തുന്നു.

1. അച്ഛൻ വരുന്നു.
2. കേശവൻ പോകുന്നു.
3. കുട്ടികൾ സംസാരിക്കുന്നു.
4. ആന നടക്കുന്നു.
5. കുതിര ഓടുന്നു.
6. കാക്ക പറക്കുന്നു.
7. ജാനകി ഉണ്ണുന്നു.
8. കുഞ്ഞിക്കുട്ടി ഉറങ്ങുന്നു.
9. കുഞ്ഞു കരയുന്നു.
10. കുട്ടപ്പൻ കളിക്കുന്നു.
11. കല്യാണി കുളിക്കുന്നു.
12. മാധവൻ നീന്തുന്നു.

പാഠം ൩൧.

പൂക്കുന്നു.	പൂത്തു.	പൂക്കും.
കായ്ക്കുന്നു.	കായ്ച്ചു.	കായ്ക്കും.
പഴുക്കുന്നു.	പഴുത്തു.	പഴുക്കും.

൩൮

1. മുല്ല പൂക്കുന്നു.
2. നമ്മുടെ കൊച്ചുമാവു് പൂത്തു.
3. മുരിങ്ങ പൂക്കും.
4. തെങ്ങു് കായ്ക്കുന്നു.
5. പുളി കായ്ച്ചു.
6. തേന്മാവു് കായ്ക്കും
7. മുളക് പഴുക്കുന്നു.
8. പാക്കു് പഴുത്തു.
9. നമ്മുടെ പൂവൻകുല നാളെ പഴുക്കും.

പാഠം ൩൮.

പഠിക്കുന്നു.	വിളിക്കുന്നു.	കൊടുത്തു.	ഇല്ല
തിന്നുന്നു.	കണ്ടു.	വാങ്ങിച്ചു.	അല്ല.
വലിക്കുന്നു.	തന്നു.	ഉണ്ടു.	ആകുന്നു.

1. ദേവകി കണക്കു് പഠിക്കുന്നു.
2. പശു പുല്ലു് തിന്നുന്നു.
3. കുതിര വണ്ടി വലിക്കുന്നു.
4. നിന്നെ അമ്മ വിളിക്കുന്നു.
5. ഞങ്ങൾ ഉത്സവം കണ്ടു.
6. അണ്ണൻ എനിക്കു് ഒരു മാമ്പഴം തന്നു.
7. ഞാൻ അതിനെ കുട്ടപ്പനു് കൊടുത്തു.
8. അച്ഛൻ ഒരു പശുവിനെ വാങ്ങിച്ചു.
9. അമ്മാവൻ ഇവിടെ ഉണ്ടു്.
10. അമ്മ അകത്തു് ഇല്ല.
11. അതു് അയ്യപ്പൻ അല്ല.
12. ഇതു് രാമൻ ആകുന്നു.

പാഠം ൩൯.

ഉണ്ണണം. ഓടാം. വരട്ടെ.

ഉറങ്ങണം. ചാടാം. പോകട്ടെ.

കുളിക്കണം. നീന്താം. നില്ക്കട്ടെ.

1. അമ്മേ! ഞങ്ങൾക്കു് ഉണ്ണണം.
2. എനിക്കു് ഇന്നു് നേരത്തെ ഉറങ്ങണം.
3. നാളെ നമുക്കു് ആററിൽ കുളിക്കണം.
4. ലക്ഷ്മി! നമ്മൾക്കു് കുറെ ഓടാം.
5. അവക്കു് ആററുമണലിൽ ചാടാം.
6. നിങ്ങൾക്കു് എന്നും ആററിൽ നീന്താം.
7. അവർ കൂടെ വരട്ടെ.
8. രാമൻ മുമ്പെ പോകട്ടെ.
9. വണ്ടി കുറെ നില്ക്കട്ടെ.

പാഠം ൪൦.

വെളുത്ത. വലിയ. നല്ല. ബലമുള്ള.

കറുത്ത. ചെറിയ. ചീത്ത. ദയയുള്ള.

1. അതു് വെളുത്ത കാള ആകുന്നു.
2. ഇതു് കറുത്ത പൂച്ച ആണു്.
3. ആന വലിയ ജന്തു ആകുന്നു.
4. ഈച്ച ചെറിയ ജന്തു ആണു്.
5. രാമൻ നല്ല കുട്ടി ആകുന്നു.
6. ഇതു് ചീത്ത പഴം അല്ല.
7. കുതിര ബലമുള്ള മൃഗം ആകുന്നു.
8. നമ്മുടെ വാദ്ധ്യാർ ദയയുള്ള ആൾ ആണു്.

പാഠം ൩൫.

വേഗം.	പകൽ.	ശരിയായി.
പതുക്കെ.	രാത്രിയിൽ.	വടക്കോട്ട്
ഉറക്കെ.	നല്ലവണ്ണം.	കുളത്തിൽ.
നേരത്തെ.	ഭംഗിയായി.	അമ്പലത്തിൽ.

1. അവർ വേഗം നടന്നു.
2. ഞങ്ങൾ പതുക്കെ പോയി.
3. അവൾ ഉറക്കെ വിളിച്ചു.
4. അച്ഛൻ എന്നും നേരത്തെ ഉണരും.
5. പകൽ മുഴുവൻ വേല ചെയ്യും.
6. രാത്രിയിൽ നല്ലവണ്ണം ഉറങ്ങും.
7. കല്യാണി ഭംഗിയായി എഴുതുന്നു.
8. കൃഷ്ണൻ ശരിയായി ശ്ലോകം ചൊല്ലി.
9. അവർ വടക്കോട്ട് പോയി.
10. കുട്ടി കുളത്തിൽ വീണു.
11. ഞങ്ങൾ അമ്പലത്തിൽ പോയിരുന്നു.

അഭ്യാസങ്ങൾ.

(എ)

1. കോഴി കൂകുന്നു.
2. നേരം വെളുക്കാറായി.
3. പക്ഷികൾ ചിലയ്ക്കുന്നു.
4. നമുക്ക് എഴുനേൽക്കണം

(ബി)

1. അമ്മ വിളക്ക് കത്തിച്ചു.
2. ഞങ്ങൾ എഴുന്നേറ്റു.
3. അക്ക അടിച്ചു തളിച്ചു.
4. ഞാൻ പാഠം വായിച്ചു.
5. അമ്മ തൈര് കലക്കി.
6. സൂര്യൻ ഉദിച്ചു.
7. എല്ലാരും കളിക്കാൻ പോയി.

(സി)

1. കല്യാണി പാത്രം തേച്ചു.
2. ഗോവിന്ദൻ പശുവിനെ കറന്നു.
3. അമ്മ കുളിച്ചു വന്നു.
4. വേഗം കാപ്പി കാച്ചി.
5. എല്ലാവരും കാപ്പി കുടിച്ചു.

(ഡി)

1. കുട്ടികൾ നാമം ചൊല്ലുന്നു.
2. കല്യാണി വെള്ളം കോരുന്നു.
3. കൃഷ്ണൻ അരി വയ്ക്കുന്നു.
4. പോറ്റി പൂജ കഴിക്കുന്നു.
5. കത്തനാർ പ്രാർത്ഥന നടത്തുന്നു.
6. മുക്കുവർ മീൻ പിടിക്കുന്നു.
7. പുലയർ വരമ്പ് കുത്തുന്നു.
8. കുമാരൻ തൊണ്ടു് തല്ലുന്നു.
9. ലക്ഷ്മി കയറു് പിരിക്കുന്നു.
10. വള്ളക്കാരൻ വള്ളം ഊന്നുന്നു.
11. കേശവൻ തണ്ടു് പിടിക്കുന്നു.

(ഇ)

1. എനിക്ക് വിശക്കുന്നു.
2. അവന്ന് ദാഹിക്കുന്നു.
3. വിശന്നാൽ ഉണ്ണണം.
4. ദാഹിച്ചാൽ വെള്ളം കുടിക്കണം.
5. നേരത്തെ ഉറങ്ങണം.
6. കാലത്തെ എഴുന്നേൽക്കണം.
7. ഈശ്വരനെ വിചാരിക്കണം.

(എഫ്)

1. ഉത്സാഹം ആവശ്യമാകുന്നു.
2. മടി ദോഷം ചെയ്യും.
3. എപ്പോഴും സത്യം പറയണം.
4. ഒരിക്കലും മോഷ്ടിക്കരുത്.
5. വേലചെയ്ത് സമ്പാദിക്കണം.
6. എല്ലാവരോടും നല്ല വാക്ക് പറയണം.
7. ഒന്നിനേയും ഉപദ്രവിക്കരുത്.

(ജി)

1. കാററ് വീശുന്നു.
2. മഴ പെയ്യുന്നു.
3. വെള്ളം പൊങ്ങും.
4. വെള്ളം പൊങ്ങിയാൽ സഞ്ചാരത്തിന്ന് എളുപ്പമുണ്ട്. പുരപണിക്ക് കല്ലിറക്കാം. തടി വേണ്ടവക്ക് തടി കൊണ്ടുവരാം. പുഞ്ചനിലങ്ങൾക്ക് എക്കൽ കിട്ടും.

(എച്)

1. ഇന്നു് എൻെറ പിറന്നാൾ ആണു്.
2. ഞാൻ കുളിച്ചു തൊഴാൻ പോകുന്നു.
3. അണ്ണൻ കൂടെ വരണം.
4. ഒരു സദ്യവട്ടം വേണം.
5. ഗോപാലൻ നായരെ കൂടി വിളിക്കണം.
6. അയാളുടെ പിറന്നാളിന്നു് നമ്മെ വിളിച്ചല്ലോ.
7. ഇന്നത്തേയ്ക്കു് ഞാൻ അവധി വാങ്ങീട്ടുണ്ടു്.

പാഠം ൭൦.
കാക്ക.

കാക്ക കറുത്തിരിക്കുന്നു. അതിന്നു് രണ്ടു് കാലുണ്ടു്. മുൻവശത്തു ഒരു കൊക്കുണ്ടു്. ഇതു് നീണ്ടു് കൂർത്തിരിക്കുന്നു. കൊക്കുകൊണ്ടു് അതു് തീററി കൊത്തി തിന്നുന്നു. അതിന്നു് വാലുണ്ടു്. വശങ്ങളിൽ ചിറകുകളും ഉണ്ടു്. ചിറകുകൾ വിരിച്ചു അതു് പറക്കുന്നു. കാക്ക ഒരു പക്ഷിയാകുന്നു.

പാഠം ൭൧.
പശു.

പശുവിനെ നോക്കുക. അതിന്നു് നാലു് കാലുണ്ടു്. ഉടൽ നീണ്ടതാകുന്നു. മോന്ത തൂങ്ങി കിടക്കുന്നു. ദേഹം മുഴുവൻ രോമംകൊണ്ടു് മൂടിയിരിക്കുന്നു. പശുവിന്നു് രണ്ടു് കൊമ്പുകൾ ഉണ്ടു് ഒരു വാലും ഉണ്ടു്. പശു ഒരു മൃഗം ആകുന്നു.

പശുവിൻെറ തീററി, പ്രധാനമായി, പുല്ലാണു്. അതു് നമുക്കു് പാൽ തരുന്നു. പശുവിൻപാൽ ദേഹത്തിന്നു് വളരെ നല്ലതാകുന്നു.

പാഠം ൬൪.
തെങ്ങ്.

നിങ്ങൾ തെങ്ങ് കണ്ടിട്ടുണ്ടല്ലോ. അത് മണ്ണിൽ വേരൂന്നി നിൽക്കുന്നു. അതിന് കവരങ്ങൾ ഇല്ല. അതിൻെറ മണ്ട കാണാൻ അഴകുള്ളതാകുന്നു. മണ്ടയിൽ മടലും, കൂമ്പും, കുലയും ഉണ്ട്. കുലയിൽ പൂവും, കൊച്ചങ്ങായും, കരിക്കും, തേങ്ങായും ഉണ്ടായിരിക്കും. തേങ്ങാകൊണ്ട് നമുക്ക് വളരെ ഉപകാരമുണ്ട്. തെങ്ങിൻെറ ഒരു ഭാഗവും ഉപകാരമില്ലാത്തതല്ല. തെങ്ങ് ഒരു വൃക്ഷമാകുന്നു.

പാഠം ൬൫.
നല്ല കുട്ടി.

രാമൻ നല്ല കുട്ടി ആകുന്നു. ആരോടും ചീത്തവാക്ക് പറകയില്ല. അച്ഛനും അമ്മയും പറയുന്നത് കേട്ട് നടക്കും. വീട്ടിൽ എല്ലാവരോടും സ്നേഹമായിരിക്കും. അവൻ മലയാളം പഠിക്കുന്നു. അവന് പഠിത്തത്തിൽ നല്ല ജാഗ്രത ഉണ്ട്. അവനെ ജയിക്കുവാൻ ക്ലാസ്സിൽ ആരും ഇല്ല. അവൻ നേരത്തെ ഉണരും. ഒട്ടും താമസിയാതെ കുളിക്കും. കുളികഴിഞ്ഞു് ഈശ്വരനെ വന്ദിക്കും. പിന്നെ ആഹാരം വല്ലതും കഴിച്ചിട്ട് പുസ്തകം എടുത്തു് പഠിക്കും. മുണ്ടും, ദേഹവും, പുസ്തകവും എല്ലാം വൃത്തിയായി സൂക്ഷിക്കും. നല്ല കുട്ടികൾ രാമനെപ്പോലെ ഇരിക്കണം.

വാദ്ധ്യാന്മാൎക്ക് ഉപദേശങ്ങൾ.

൧. അക്ഷരപാഠം പഠിപ്പിക്കാൻ ഈ പുസ്തകത്തിൽ സ്വീകരിച്ചിരിക്കുന്ന രീതി മലയാളത്തിൽ നൂതനമാകുന്നു. ഓരോ പാഠത്തിലും വലത്തുപുറത്തു് ചിത്രങ്ങൾ ചേൎത്തിട്ടുണ്ടു്. ഓരോന്നും മുറയ്ക്കു് കാണിച്ചു് എന്തിന്റെ ചിത്രം എന്നു് പറയിക്കണം. ചിത്രത്തിന്നടിസ്ഥാനമായ വസ്തു കാണിക്കാൻ പാടില്ലെന്നില്ല. വസ്തുവിന്റെ പേരു് ഏതു് വിധത്തിലും കുട്ടികളുടെ മുഖത്തുനിന്നു് വരണം. പിന്നെ, ആ പാഠത്തിൽനിന്നു് പഠിക്കേണ്ട 'ശബ്ദം' ഏതോ അതു് പ്രത്യേകം ഉറപ്പിച്ചു പറഞ്ഞു് ഓരോ പേരും ഉച്ചരിപ്പിക്കണം. അതിൽപിന്നെ, ഇടത്തുവശത്തു് ചുവന്ന മഷിയിൽ അച്ചടിച്ചിട്ടുള്ള അക്ഷരം ചൂണ്ടിക്കാണിച്ചു് അതു് ആ ശബ്ദത്തിന്നുള്ള എഴുത്താണെന്നു് മനസ്സിലാക്കണം. എന്നാൽ ആ അക്ഷരമടങ്ങിയ വാക്കു് വായിക്കേണ്ട ആവശ്യമില്ല. ഓരോ പാഠത്തിലും നിന്നു് പഠിക്കുന്ന അക്ഷരം വാക്കിന്റെ അടിയിലും, പാഠത്തിന്റെ ഒടുവിലും പ്രത്യേകം എടുത്തു് ചേൎത്തിട്ടുണ്ടു്.

ഒരു പാഠം കഴിഞ്ഞാൽ ആ അക്ഷരമടങ്ങിയ വാക്കുകൾ ബോഡിൽ എഴുതി, പഠിച്ചയക്ഷരം ചൂണ്ടിക്കാണിക്കാൻ പറയണം. അനന്തരം അക്ഷരം ഒന്നുകൂടി ഉച്ചരിപ്പിച്ചു് ഉറപ്പുവരുത്തണം.

൨. "അഭ്യാസം." പഠിച്ച അക്ഷരം ആവൎത്തിച്ചു് ഓരോ പാഠത്തിന്റേയും ഒടുവിൽ കൊടുത്തിരിക്കുന്നതു് കുട്ടികൾ നോക്കി ചൊല്ലണം.

൩. ആറാം പാഠത്തിൽ ആദ്യമായി, പഠിച്ചയക്ഷരങ്ങൾകൊണ്ടു് ഒരു വാക്കുണ്ടാക്കി ചേൎത്തിരിക്കുന്നു. ൧൭-ാം പാഠം മുതൽ വാക്കുകൾ ധാരാളം ചേൎത്തു് കാണാം. അക്ഷരങ്ങൾ മാത്രം പഠിപ്പിച്ചു് പോകുന്നതായാൽ, ഒരു രസമോ പുതുമയോ ഇല്ലാതെ കുട്ടികൾ മുഷിയും. ഇതു് കൂടാതെ കഴിക്കാനാണു്, കഴിയുന്നത്ര മുൻപുകൂട്ടി വാക്കുകളുടെ രചന ആരംഭിച്ചിരിക്കുന്നതു്. ഈ വാക്കുകൾ, പഠിച്ച അക്ഷരങ്ങൾ മാത്രം ചേൎന്നതും സാധാരണവും ആയിരിക്കാൻ വേണ്ട ശ്രമം ചെയ്തിട്ടുണ്ടു്. വാദ്ധ്യാന്മാർ കൂടുതൽ ഉദാഹരണങ്ങൾ കൊടുക്കുന്നപക്ഷം, അവയും ഇപ്രകാരമിരിക്കാൻ നിഷ്കൎഷിക്കണം.

൪. ആദ്യത്തെ ൧൦ പാഠങ്ങളിലും അതതിൽനിന്നു് പഠിക്കാനുള്ള അക്ഷരം വരുത്തീട്ടുള്ളതു് വാക്കുകളുടെ ആരംഭത്തിലാണു്. പിന്നത്തെ പാഠങ്ങളിൽ ഈ മുറ ഒന്നു് ഭേദപ്പെടുത്തി ഒടുവിലും, നടുക്കും ആക്കേണ്ടിവന്നിട്ടുണ്ടു്. ഈ ഭേദഗതി ആദ്യമായി കാണുമ്പോൾ, അതുവരെ അന്യഥാ പരിചയിച്ചുപോയ പൈതങ്ങൾക്കു് സ്വല്പം വിഷമമുണ്ടാകാം. അദ്ധ്യാപകന്മാർ ഈ വസ്തുതയോൎത്തു് വേണ്ടതു് പ്രവൎത്തിക്കേണ്ടതാകുന്നു.

൫. ൨൨ പാഠങ്ങൾക്കു് ശേഷം, പഠിച്ചുതീൎന്ന അക്ഷരങ്ങളെല്ലാം ചേൎത്തെഴുതിക്കാണാം. ഈ കൂട്ടത്തിൽ 'ങ' എന്ന പുതിയ അക്ഷരം കൂടി ഉണ്ടു്. ദ്വിത്വമായിട്ടല്ലാതെ ഒരു വാക്കിലും കാണ്മാനില്ലായ്കയാൽ, അതിനെ ഒരു പ്രത്യേകപാഠത്തിൽ

വരുത്താതെ കൂടത്തിൽ ചേർത്തിരിക്കുന്നതേയുള്ളൂ. അത് പഠിപ്പിക്കുന്നതിന്, 'മാങ്ങാ', 'തേങ്ങാ' മുതലായ വാക്കുകളിലെ 'ങ്ങ' ശബ്ദത്തിന്റെ പകുതിയാണെന്ന് പറഞ്ഞു ധരിപ്പിക്കുകയേ നിവൃത്തികാണുന്നുള്ളൂ.

൬. 'ക'ാദി അഞ്ചു വർഗ്ഗങ്ങളിലുമുള്ള അതിഖരം, മൃദു, ഘോഷം എന്നിവകളെ ഈ പഠനത്തിൽ വരുത്തീട്ടില്ല. അവ സംസ്കൃതപ്രധാനങ്ങളും കൊച്ചുകുട്ടികൾക്ക് വ്യത്യാസപ്പെടുത്തി ഉച്ചരിക്കാൻ പ്രയാസമുള്ളവയും ആകയാൽ, അസാരം ഒടുക്കം പഠിപ്പിക്കുന്നതു തന്നെ ഉത്തമം.

൭. ആദ്യത്തെ ൨൨ പാഠങ്ങൾക്ക് പിന്നാലെ ചേർത്തിട്ടുള്ള അഭ്യാസങ്ങളിൽ ഒന്ന് അതുവരെ പഠിച്ച വാക്കുകളെല്ലാം ചേർത്തെഴുതീട്ടുള്ളതും, മറ്റത് മൂന്നക്ഷരം ചേർന്ന നൂതനവാക്കുകൾ അടങ്ങിയതും ആകുന്നു.

൮. പഠിപ്പിച്ചു തീർന്ന ഉടൻതന്നെ ഓരോ അക്ഷരവും എഴുതിക്കണമെന്നില്ല. കുറച്ചു നാളത്തേക്ക് നോക്കിച്ചൊല്ലിക്കമാത്രം ചെയ്യുന്നതാണ് നല്ലത്. ശ്രമക്കുറവുമായിരിക്കും. ആകയാൽ ആദ്യത്തെ ൨൨ പാഠങ്ങളിലും പഠിച്ച അക്ഷരങ്ങൾ അപ്പോൾ എഴുതിക്കണമെന്നുദ്ദേശിച്ചിട്ടില്ല. ചൊല്ലിച്ചാൽ മതിയാകും. എഴുതിച്ചു തുടങ്ങുമ്പോൾ തന്നെയും, പഠിച്ച ക്രമത്തിന് തന്നെ വേണമെന്നില്ല. എളുപ്പമനുസരിച്ചെഴുതിക്കുകയാണ് വേണ്ടത്. ഈ ഉദ്ദേശത്തോടുകൂടി സൗകര്യമുള്ള ഒരു ക്രമം ചേർത്തിട്ടുമുണ്ട്.

ആദ്യത്തെ ഇരുപത്തിരണ്ടക്ഷരങ്ങളും എഴുതി പരിചയം വന്നു കഴിഞ്ഞാൽ, പിന്നീടുള്ളവ അപ്പഴപ്പഴോ, അധ്യാപകന്മാരുടെ യുക്തം പോലെയോ എഴുതിക്കാവുന്നതാണ്.

൯. പാഠം ൨൯ മുതൽ ൪൨ വരെ വ്യഞ്ജനങ്ങളുടെ ഉച്ചാരണത്തിന് ഒഴിച്ചുകൂടാത്തതും പ്രത്യേകം ചിഹ്നമില്ലാത്തതുമായ 'അ' എന്ന സ്വരവും എഴുത്തും മാത്രമേ കുട്ടികളെ പരിചയമാക്കീട്ടുള്ളൂ. ശേഷം സ്വരങ്ങൾക്ക്, 'ക'ാദി വ്യഞ്ജനങ്ങളോടു ചേരുമ്പോൾ പ്രത്യേകചിഹ്നങ്ങൾ ഉണ്ടു. ഇവയോരോന്നും, അതത് സ്വരം പഠിക്കുന്ന സമയം, അതിനോട്ട് ചേർത്ത് പഠിപ്പിക്കയാണ് ഉത്തമം. ആകയാലാണ്, ചിഹ്നപ്രയോഗം കൂടി മനസ്സിലാക്കാൻ തക്കവണ്ണം പ്രധാനവ്യഞ്ജനങ്ങൾ പഠിച്ചശേഷം മാത്രം മറ്റു സ്വരങ്ങൾ പഠിപ്പിച്ചാൽ മതി എന്ന് വച്ചിരിക്കുന്നത്.

൨൯ മുതൽ ൪൨ വരെ പാഠങ്ങളിൽ ആ, ഇ, ഈ, ഉ, ഊ. . . . . മുതലായ സ്വരങ്ങളുടെ ചിഹ്നങ്ങളും അവയുടെ പ്രയോഗവും വേണ്ടിടത്തോളം ഉദാഹരിച്ചിട്ടുണ്ട്. പോരെന്ന് തോന്നുന്നിടത്ത് അധ്യാപകന്മാർ കൂടുതൽ ഉദാഹരണങ്ങൾ കൊടുക്കേണ്ടതാണ്. സ്വരചിഹ്നങ്ങളും അവയുടെ പ്രയോഗവും നല്ലപോലെ നിശ്ചയം വരേണ്ടത് അത്യാവശ്യമാകുന്നു. ചെറിയ കുട്ടികളുടെ വിഷയത്തിൽ ഇത് അസാരം വിഷമമായുമിരിക്കാം. എന്നാൽ, ഉദാഹരണങ്ങൾ കൂട്ടുകയും കൂടക്കൂടെ ആവർത്തിക്കയും ചെയ്താൽ ഈ വിഷമം നീങ്ങുന്നതാണ്. പ്രാരംഭക്ലാസ്സുകളിലെ കുട്ടികൾ വരുത്തിക്കൂട്ടുന്ന മിക്ക അക്ഷരവീഴ്ചകളും, ഈ നിശ്ചയക്കുറവിന്റെ ഫലമാണെന്ന് പ്രത്യേകം ഓർമ്മിക്കണം.

൮൦. പാഠം ൩൩. ഇവിടെ 'ഐ'ക്ക് ചിത്രം ചേർത്തിട്ടില്ല. ഒട്ടൊട്ടക്കമായി പ്പോയതുകൊണ്ട് ചിത്രത്തിന്റെ ആവശ്യകത അത്രയില്ലെന്ന് സമാധാനപ്പെടാം. എങ്കിലും, ഐശ്വര്യം, 'ഐകമത്യം' എന്നിങ്ങനെ 'ഐ'ൽ തുടങ്ങുന്ന സാധാരണ വാക്കുകളിലെ 'ഐ' ഉറപ്പിച്ചു പറഞ്ഞ് 'ഐ' ശബ്ദവും അതിന്റെ ചിഹ്നവും മനസ്സിലാക്കാം.

പാഠം ൩൪. 'ഐ'ക്കെന്നപോലെ 'ഔ'വിനും ചിത്രം ചേർത്തിട്ടില്ല. 'ഔദാര്യം' മുതലായ വാക്കുകൾമുഖേന അതും പഠിപ്പിക്കാവുന്നതാണ്. 'ഔ'ശബ്ദത്തെ 'ക'ാദിവ്യഞ്ജനങ്ങളോട് ചേർത്ത് ഇപ്പോൾ എഴുതിവരാറുള്ള കൌ, ചൌ, പൌ മുതലായതിലെ രൂപത്തിന് പകരം, കൗ, ചൗ, പൗ ഇത്യാദി രൂപമാണ് ഈ പുസ്തകത്തിൽ കൈക്കൊണ്ടിരിക്കുന്നത്. ഇതു് ഏററവും സൗകര്യപ്രദവും ശ്രമക്കുറവുള്ളതും ആകുന്നു. അന്യഥാ പരിചയിച്ചവൎക്ക് ആരംഭത്തിൽ അസാരം വല്ലായ്മ തോന്നിയേക്കാം. എന്നാൽ, പുത്തനായി പഠിക്കുന്നവൎക്ക് എളുപ്പമായേ ഇരിക്കയുള്ളു. ഈ രൂപം ഉറച്ചശേഷം, ഇപ്പോൾ നടപ്പുള്ള രൂപം കൂടി മനസ്സിലാക്കുന്നതു് കൊള്ളാം.

൮൧. പാഠം ൩൫. 'ങ' ഉള്ള വാക്കുകളേ മലയാളത്തിൽ ഇല്ല. 'ക്ങവ്യം' എന്ന സംസ്കൃതവാക്ക് മാത്രം ഭാഷയിൽ നടപ്പുണ്ട്. ഇതിനെ 'ക്ലിവ്യം' എന്നെഴുതുന്ന സമ്പ്രദായവും ധാരാളം ആയിക്കഴിഞ്ഞിരിക്കുന്നു. അതുകൊണ്ട്, ക്ങ, ഖ്ങ, ഗ്ങ എന്നിങ്ങനെ വ്യഞ്ജനംപ്രതി ചൊല്ലിച്ചും എഴുതിച്ചും കുട്ടികളെ ശ്രമപ്പെടുത്തീട്ടോ, ദിനക്കേടുത്തീട്ടോ, ആവശ്യമില്ല. ആകയാൽ, 'ങ' അക്ഷരമാലയിൽ ചേൎക്കാതെ വിട്ടിട്ടുള്ളതാകുന്നു.

൮൨. ൩൬ മുതൽ ൩൯ വരെ പാഠങ്ങൾ:—

തമിഴ്‌രീതിയനുസരിച്ച്, 'ക'ാദിവൎഗ്ഗങ്ങളിലെ ആദിശബ്ദവും അനുനാസികവും മാത്രമേ ഇതുവരെ പഠിപ്പിച്ചുള്ളു. ഇവ രണ്ടിന്റേയും മദ്ധ്യസ്ഥങ്ങളായി മൂന്ന് ശബ്ദങ്ങൾ ഉണ്ട്. ഇവ പരമാൎത്ഥത്തിൽ ഓരോ വൎഗ്ഗത്തിലേയും ആദിശബ്ദത്തിന്റെ ഉച്ചാരണഭേദങ്ങളേ ആകുന്നുള്ളു. ഇവയെ മുറയ്ക്കു് ൩൬ മുതൽ ൩൯ വരെ പാഠങ്ങളിൽ, ആദിശബ്ദത്തിന്റേയും അനുനാസികത്തിന്റേയും മദ്ധ്യത്തിലായി പുവന്ന മട്ടിയിൽ എഴുതുക മാത്രമേ ചെയ്തിട്ടുള്ളു. ഇവയ്ക്കു് അതിഖരം, മൃദു, ഘോഷം എന്ന് മുറയ്ക്കു് പേരാകുന്നു. ഓരോന്നിന്റേയും ഉച്ചാരണഭേദം ഉചിതോദാഹരണംകൊണ്ട് മനസ്സിലാക്കി ഉറപ്പിക്കേണ്ടതാകുന്നു.

൮൩. ൩൯-ാം പാഠം കഴിഞ്ഞതോടുകൂടി മലയാളത്തിൽ ആവശ്യമുള്ള എല്ലാ അക്ഷരങ്ങളും തികഞ്ഞു എന്ന് പറയാം. എന്നാൽ, ഇവയെ പഴയ മുറകളെല്ലാം വിട്ട് ഓരോ പാഠത്തിലായി ഒരു നൂതനരീതിയിൽ വരുത്തുകയാണല്ലോ ചെയ്തിട്ടുള്ളതു്. മുൻനടപ്പും ശാസ്ത്രരീതിയും അനുസരിച്ച് 'സ്വരങ്ങൾ' വേറെ, 'വ്യഞ്ജനങ്ങൾ' വേറെ എടുത്തെഴുതുകയും ഓരോ സ്വരവും വ്യഞ്ജനത്തോട് ചേർത്ത് കിട്ടുന്ന രൂപങ്ങളെല്ലാം കാണിക്കുകയും ചെയ്യേണ്ടതു് ആവശ്യമെന്ന് വിചാരിച്ച്, എല്ലാം ഒരു പട്ടികയായി എഴുതിച്ചേൎക്കുകയും ചെയ്തിട്ടുണ്ട്. ഈ ഭാഗം കുട്ടികളെ മുഷിപ്പിക്കാതെ പഠിപ്പിക്കണം.

ക്രൃ, ഗൃ മുതലായവയെ 'ക്രീറു', 'ഗീറു' എന്നിങ്ങനെ ചൊല്ലിക്കരുതു്. 'കൃഷ്ണൻ', 'ഗൃഹം' എന്നീ വാക്കുകളിലെന്നപോലെ ഉച്ചരിപ്പിക്കണം. ഇതിൽ നിഷ്കൎഷ കുറഞ്ഞുപോകരുതു്.

൬൭. രംവ്വ (എ). ഈ പാഠം കൂട്ടക്ഷരങ്ങളുടെ ഉച്ചാരണവിഷയത്തിൽ വളരെ സഹായിക്കും. ല്, ണ്, ള്, റ് ന്, മ് ഇവയെ മുൻപഠിച്ചിട്ടുള്ള ൽ, ൺ, ൾ, ർ, ൻ, ം ഇവയ്ക്കു് തുല്യമായി ഗണിച്ചിരിക്കുന്നു. ക്, ഖ്, ഗ്, ഘ്, ങ് മുതലായ തനിവ്യഞ്ജനങ്ങളെ ഉച്ചരിക്കേണ്ട വിധം ഇതിൽനിന്ന് സ്പഷ്ടമാകുന്നതാണ്. ഈ സമ്പ്രദായം ഗ്രഹിച്ചാൽ വ്യഞ്ജനങ്ങളുടെ യോഗങ്ങളായ കൂട്ടക്ഷരങ്ങളിലെ ആദ്യക്ഷരം ഉച്ചരിക്കേണ്ടവിധം കുട്ടികൾ നിഷ്പ്രയാസം ഗ്രഹിച്ചുകൊള്ളും.

രംവ്വ (ബി). ഈ പാഠം, ഉകാരാന്തങ്ങളായ വ്യഞ്ജനങ്ങളെ, മുകളിൽ അൎദ്ധചന്ദ്രക്കുറിപ്പിട്ടാൽ, എങ്ങനെ ഉച്ചരിക്കണമെന്നു സ്പഷ്ടമാക്കുന്നു. രംവ്വ (എ)ൽ കാണിച്ചിട്ടുള്ള (ഉകാരചിഹ്നമില്ലാത്ത) സമ്പ്രദായം തന്നേ ഇതിലേയ്ക്കും പലരും സ്വീകരിക്കാറുണ്ടു്. എന്നാൽ, അതു് രണ്ടിനും തമ്മിൽ വ്യത്യാസമില്ലാതാക്കി വലിയ കുഴപ്പമുണ്ടാക്കുന്നു. ആകയാൽ ഇവ തമ്മിലുള്ള ഭേദം കഴിയുന്നത്ര വിശദമാക്കേണ്ടതു് അത്യാവശ്യമാണ്. ഇക്കാൎയ്യത്തിൽ അദ്ധ്യാപകന്മാർ എത്ര തന്നേ ശ്രമം ചെയ്യുന്നതായാലും അധികമായിപ്പോയി എന്ന് വരുന്നതല്ല.*

൬൮. കൂട്ടക്ഷരങ്ങൾക്കും, ആ, ഇ, ഈ . . . മുതലായവയുടെ ചിഹ്നങ്ങളെ അവയോടു് ചേൎക്കുമ്പോൾ ഉളവാകുന്ന രൂപങ്ങൾക്കും ഈ പുസ്തകത്തിൽ കൊടുത്തിട്ടുള്ള ഉദാഹരണങ്ങൾ മതിയാകുമെന്ന് തോന്നുന്നില്ല. കൂടുതൽ ഉദാഹരണങ്ങൾ അദ്ധ്യാപകന്മാർ കൊടുക്കേണ്ടതാകുന്നു.

ക്യ, ഖ്യ, ച്യ മുതലായവയെ 'കീയാ', 'ഖീയാ', 'ചീയാ' എന്നിങ്ങനേയും; ക്ര, ഖ്ര, ത്ര മുതലായവയെ 'കേറാ', 'ഖേറാ', 'തേറാ', എന്നിങ്ങനേയും; ക്ല, ഖ്ല, പ്ല മുതലായവയെ 'കേലാ', 'ഖേലാ', 'പേലാ' എന്നിങ്ങനേയും; ക്വ, ഖ്വ, ല്വ മുതലായവയെ 'കൂവാ', 'ഖൂവാ', 'ലൂവാ' എന്നിങ്ങനേയും കുട്ടികൾ ശബ്ദിക്കാനിടയാകരുതെന്നുള്ള ഭാഗം അദ്ധ്യാപകന്മാർ വേണ്ടതുപോലെ ധരിച്ചു പ്രവൎത്തിച്ചുകൊള്ളുമെന്ന് ആശംസിക്കുന്നു.

*മലയാളമെഴുത്തിൽ അൎദ്ധചന്ദ്രക്കുറിപ്പു് സ്വീകരിച്ചു തുടങ്ങുന്നതിന് മുമ്പിരുന്നതുപോലെ സന്ദൎഭത്തിന് തക്കവണ്ണം ഉച്ചരിച്ചുകൊള്ളാൻ മാത്രം ഐകകണ്ഠ്യമായ ഒരു നിശ്ചയമുണ്ടായിരുന്നുവെങ്കിൽ ഈ ബുദ്ധിമുട്ടു കൂടാതെ കഴിക്കാമായിരുന്നു.

PRINTED AT THE KANARESE MISSION PRESS AND BOOK DEPOT, MANGALORE.